

A close-up photograph of a person's right hand playing a digital piano keyboard. The hand is positioned over the middle section of the keyboard, with fingers resting on several keys. In the background, a silver laptop is visible, partially obscured by the keyboard. The overall scene is set against a plain, light-colored background.

УРОК 6
ТРИТОНОВАЯ ЗАМЕНА

СОДЕРЖАНИЕ УРОКА:

- Что такое тритоновая замена;
- Как связаны альтерированные лады и тритоновая замена;
- Практика применения тритоновой замены;
- 3 способа сделать замены на доминанту;
- Замены доминанты парой 2-5;
- Новая петля обыгрывания доминанты;

Что такое тритоновая замена?

В простом понимании - это замена основного тона доминантового аккорда на тритон. При этом основные звуки аккорда (терция и септима) остаются на месте в новом аккорде.

The diagram shows a musical staff with a treble clef, divided into two measures. Above the first measure is the label C^7 . Above the second measure is the label G^b7 . The first measure contains a chord with a root note C (marked with a '1' below it), a flat sign (b), and two purple circles representing the 3rd and $b7$ notes. The second measure contains a chord with a root note G (marked with a '1' below it), a flat sign (b), a double flat sign (bb), and two purple circles representing the $b7$ and 3rd notes. This illustrates that the 3rd and $b7$ notes of C^7 are identical to the $b7$ and 3rd notes of G^b7 .

При разрешении такого типа
замены ничего не меняется.

Также мы можем рассмотреть не только основные звуки аккорда, но и квинтовый тон и расширения.

Они всегда будут превращаться в другие допустимые расширения и альтерации в новом аккорде при замене.

Квинтовый тона в C7 становится b9 ступенью в Gb7.

Таким образом 3, 5, b7 и b9 ступени в C7 полностью заменяются на подобные альтерации в Gb7.

Как связаны лады и тритоновая замена

Давайте теперь посмотрим на то, что происходит в ладах при тритоновой замене.

Уменьшенный лад от До может
обыгрывать C7b9.

При замене этот же лад будет
обыгрывать и новый
получившийся аккорд.

Лидийский доминант обыгрывающий C13#11 превращается в альтерированный на Gb7alt и наоборот.

Альтерированный

C⁷alt.

Лидийский доминант

G^b13(#11)

Если в вышеупомянутых ладах #IV ступень всегда присутствовала в ладу, то в миксолидийском ее нет.

При выполнении тритоновой замены мы альтерируем ступень, поэтому миксолидийский начинает вести себя, как лидийский доминант и мы получаем абсолютно такой же результат.

В результате тритоновой замены мы получим вот такие преобразования:

$C7_{alt} = Gb7\#11$

$C7\#11 = Gb7_{alt}$

$C7b9 = Gb7b9$

В случае миксолидийского лада $C13 = C7\#11 = Gb7_{alt}$

Поэтому чтобы сделать тритоновую замену мы подменяем миксолидийский лад на альтерированный

$C13 \Rightarrow C7_{alt}$

A photograph of a musician in a dark suit playing a red electric guitar on a stage. In the background, a drummer is visible behind a drum set. The scene is dimly lit with stage lights.

Практика применения тритоновых замен

Вместо того, чтобы альтерировать лады,
можно играть в другой тональности.

Самое главное правило - играть громко и нагло)

Есть 3 устоявшихся замены, которые приводят нас к подобным
тритоновой замене отклонениям в тональности.

1. На тритон

Поверх C7 прямо играем тритоновую замену F# миксолидийский.

C7 **Фа# Миксолидийский**

Пример фразы с
обычным
обыгрыванием C7 по
миксолидийскому.

Аналогичный
пример в
тональности
отстоящей на тритон

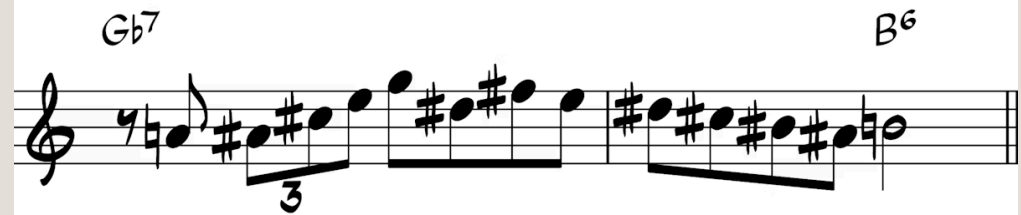

Теперь смешиваем –
играем на C7 соль
бемоль
миксолидийский лад
с разрешением в F

Получаем
тритоновую замену
фразы

1. На б.3 вниз

На C7 обыгрывается
петля Бэйкера от Ab

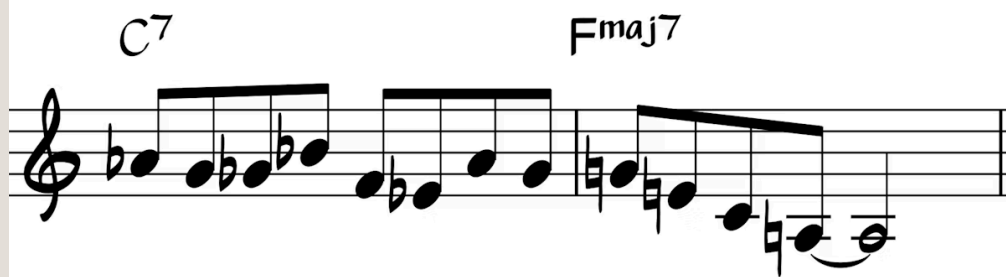

2. На м.3 вверх
На C7 обыгрывается
петля от Eb

Пример соло на блюз с
заменами на доминанту

МОТИВ 3 F7

5 Bb7 Bb7 F7 Am7 D7

9 Gm7 МОТИВ 3 секвенция в Eb7 F7 D7 G7 C7

13 F7 Bb7 F7 фраза на B7

17 Bb7 Bb7 обыгрывание E7 F7 Am7 D7

21 Gm7 C7 фраза на F#7 F7 D7 G7 C7

Любой доминантовый аккорд может быть представлен парой 2-5

Так C7 можно заменить на пару Gm7 – C7

Также можно сделать замену и сыграть в новом ключе не только один доминантовый аккорд, но пару C7 можно обыгрывать C#m7 – F#7, Ebm7 – Ab7 или Bbm7 – Eb7

A close-up photograph of a double bass (upright bass) neck and strings, showing the fretboard and the bridge area. The lighting is warm and slightly blurred, creating a soft, artistic background for the text.

Пример соло на rhythm
changes с заменами на
доминанту

1 Bb6 G7 Cm7 F7 Dm7 G7 Cm7 F7

5 Fm7 Bb7 Eb7 Ab7 Dm7 G7 Cm7 F7

9 Bb6 G7 Cm7 F7 Dm7 G7 Cm7 F7

13 Fm7 Bb7 Eb7 Ab7 Cm7 F7 Bb6

17 D7 МОТИВ G7 секвенция в Bbm7 - Eb7

21 C7 F7 обыгрывание F#m7 - B7

25 Bb6 G7 Cm7 F7 Dm7 G7 Cm7 F7

29 Fm7 Bb7 Eb7 Ab7 Cm7 F7 Bb6

Также в этом уроке
мы познакомимся с
новой петлей
обыгрывания
доминанты.

Практикуйте ее по
кругу доминант.

B \flat 7

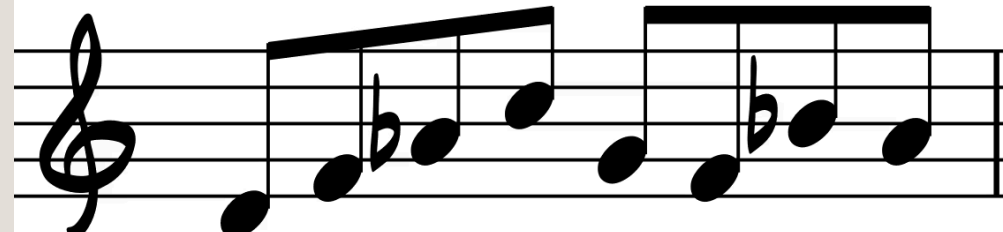
